第5号（最終号）　地域連携プロジェクト（岡垣町・九州共立大学）

地域活性化

岡垣歴史新聞

制作・編集・発行

岡垣町・九州共立大学　地域連携
『岡垣歴史新聞』
プロジェクト編集委員会
（九州共立大学内）
代表　山田　明
〒807-8585
北九州市八幡西区自由ケ丘1－8
093－693－3403（山田明研究室）

巻頭言　最終号に寄せて

九州共立大学　山田　明

岡垣歴史新聞は、九州共立大学と岡垣町の地域連携事業プランとして学生ボランティアにより２０１６年に創刊されたもので、今回、最終号（第５号）をお届けすることになりました。地域の魅力再発見！をテーマに、岡垣町の地域活性化に貢献することを目的としたものです。

この５年の歩みを、少し振り返ってみたいと思います。この歴史新聞の特徴は、毎回特集ページを組むことでした。創刊号では「戦国の城」（手野城、三吉城、岡城址）、第２号では「湯川山の石垣跡の謎」（砂防施設説、牧場説、古代山城説等）、第３号では「昔、岡垣町に炭鉱があった」、第４号では「戦国時代の岡垣、見参！」（岡垣と麻生氏の関係を紐解く）です。それぞれのテーマは、岡垣町が誇れる歴史遺産です。本学の中国やベトナムなどからの留学生の中には、日本語や日本文化に興味をもっている学生が多くいます。歴史新聞では、留学生に取材、記事、編集に参加し学ぶ機会を提供しました。この留学生記者の活躍も大きな特徴でした。海蔵寺（木造馬頭観音坐像）、高倉びわにちなんだ「日中びわ考」、中国の馬と湯川山の馬の対比、南京の城跡、です。これらは岡垣の歴史とそれぞれの出身国の歴史をクロスオーバーして記事を書いてもらいました。私自身、高倉びわのルーツが中国にあることを初めて知りました。岡垣町民の皆様も私と同じ経験をされた方も多かったのではないでしょうか。まさに歴史の再発見です。

これまで発行した新聞の読者の方より、激励のお手紙をいただくこともありました。創刊号で岡垣の偉人伝として、名医といわれた加藤健次医師のことを掲載しました。山田小学校や岡垣中学校の校医もされ、岡垣中三十年史には「（岡垣）学校保健の父」という言葉も残されている人物です。この記事について、戦後に戦地から引き揚げてくる人々を海老津駅で治療に当たられていた光景を思い出したという内容でした。とても懐かしかったということでした。第３号で炭鉱を特集した号では、元炭鉱に勤務されていたからお手書きをいただきました。現在では昔日の炭鉱をしのぶ跡は、数件の炭住跡、採掘の跡、炭鉱関係者の墓石などが残されているのみなので、この歴史を残してほしいと書かれていました。歴史新聞の目的は、地域の再発見を通して町民の岡垣に対する興味・関心を高め、町外の人にも広報することで地域活性化に寄与することです。その意味で、いただいた投書から新聞発行の意義が認められたような気がしました。

最終号は、近代における岡垣町の教育について特集します。「教育は国の基（もと）い」と言います。明治、大正、昭和に至る岡垣における学校教育の概要を知っていただければ幸いです。ここに「歴史と自然の町、岡垣！」の魅力再発見！の岡垣歴史新聞の最終号をお届けします。５年間のご愛読に感謝を申し上げます。ありがとうございました。

※最終号における史料・写真については、『岡垣町史』（昭和63年）を活用させていただきました。

岡垣歴史新聞の第5号発刊に寄せて

岡垣町長　宮内實生

岡垣歴史新聞は、当町と九州共立大学が平成27年に包括的地域連携協定を締結した翌年に創刊され、今回、最終号となりました。この岡垣歴史新聞は、町の魅力の再発見をテーマに編集され、これまで、毎号特集が組まれ、多くの町民の皆さんに町の魅力ある歴史を伝えていただいたものと考えています。

さて、町では、現在、令和３年度からスタートする町の最上位計画である第６次総合計画の策定に取り組んでおり、その中で町民アンケートやインターネットを活用した県内の他の市町村にお住いの方へのアンケート調査を実施しました。この中では、自らの住む市町村への愛着度を測る項目を調査した結果、岡垣町民の町への愛着度は、県内の他の市町村と比較して上位に位置し、岡垣町民の町への愛着度が非常に高いという結果が示されました。

この町への愛着度を問う設問は、今回、初めて調査したものですが、町への愛着度が非常に高いという結果は、町の魅力を再発見することを目的に発行されているこの岡垣歴史新聞も貢献されているのではないかと思っております。改めましてこの５年間の取組に対し、感謝を申し上げ最終号の発刊にあたってのご挨拶とさせていただきます。

福岡藩士　海妻甘蔵（かいづまかんぞう）

1．はじめに

岡垣歴史新聞、年一回の発刊で、今年で五年目を迎える。と同時に今年で終了となる。そこで最後は、岡垣の教育史にスポットを当てたい。そして、ある人物に行き当たった。その名を海妻甘蔵という。甘蔵は、幕末の福岡藩士で、国学者である。そう、サムライ国学者なのである。剣は、阿部立剣道（流派名）を修め、その生涯を通して国学を探求した学者である。その甘蔵が人生のある時期、長きに渡って遠賀郡吉木村に居住した。吉木在住に際して甘蔵は、地元子弟の教育はもちろんのこと、高倉神社の祭祀、保存に大きく尽力した。甘蔵が吉木というか、岡垣の地に残した足跡は大きい。では、この、甘蔵が吉木の地に残した足跡と甘蔵自身の人生をかぎられた紙幅ではあるが、この稿に記してみたい。

2．福岡藩士・海妻甘蔵

文政７年、福岡藩の儒学者・井上周盤の次男として生まれた。長じて藩士海妻家の婿養子となり、海妻家の家督を相続した。最初、その名を静馬とし、後に久左衛門、さらに甘蔵と改めた。本稿では明快さを重視し、甘蔵という名で統一して記すこととする。甘蔵は、学問を父の周盤から手ほどきを受け、剣術は藩の剣術指南役・吉留幸太夫に学んだ。この吉留門下の兄弟弟子に加藤司書や月形洗蔵・海津幸一がいる。加藤・月形・海津の三人は、幕末の福岡藩で勤王派の代表的人物で甘蔵も大きく影響を受けることになる。やがて、１８４８年、25歳になった甘蔵は、江戸での学問修業に臨み、国学を修める。そして江戸から帰藩すると右筆に任命された。そして同時に福岡城下の呉服町に塾を開いて子弟教育に当たった。一方藩内での役職にも参政書記編史係、執政書記を経て刑官に任命されている。この間、特筆されることとしては、刑官と成るや囚人たちを使って堤防の修復や塩田開発をおこなったことが上げられている。

3．勤王家・海妻甘蔵

前に記した甘蔵の兄弟弟子・月形と海津は筑前勤王党を結成し、藩の政治にも関与するようになっていった。月形は、土佐勤王党の武市半兵太らと連動し、福岡藩を尊王論で改変しようとしていた。時の藩主・黒田長溥の参勤交代を阻止するなど反幕府的動きを活発化していた。この動きに甘蔵も加担していた。そのため一時謹慎処分を受けるが赦されて府学訓導に任命される。しかし同僚との意見対立から辞職する。辞職後は宗像郡池田村に隠した。その後、藩内では保守派の勢力が巻き返しを図り甘蔵の兄弟弟子だった加藤司書は切腹、月形洗蔵と海津幸一は斬罪となった。これは藩命によるもので、同門の士では甘蔵だけが無事だった。

『田島沿革史』＜早良郡田島村、現、福岡市城南区田島 巻之1＞
海妻甘蔵（明治30年）

4．吉木移住

甘蔵が宗像郡に隠家している間に世の中は大きく変わり、江戸幕府は政権を天皇に返上した。福岡藩でも藩論が変わり、藩主も黒田長知に代わった。甘蔵も藩当局から呼び戻された、鉄砲頭兼役所取締役に任命された。さらに明治元年には文武館和学総裁も兼務することになる。すなわち、藩の学校の国学担当の総責任者となった。だが明治二年になると、職を全て辞した上で、家族を伴い遠賀郡吉木村（現・岡垣町吉木）へ移住した。そして村の寺院跡地に住居を構え、合わせて私塾・己百斎を開いた。己百斎とは、当時甘蔵が称していた号に起因する。

5．吉木での活動と功績

移住後の明治６年（１８７３）には地元高倉神社の祠官となる。正式には遠賀郡郷社祠官兼神教導職権大講議という、とても長い役職名である。では甘蔵の活動や功績について記してみたい。まず高倉神社の社殿や境内の毘沙門天像の修復や保存に蔭ながら尽力している。また高倉神社の大祭でも、露店の所場代（出店料）を無料とし、露店を多く集め、祭の盛況化を図っている。さらには高倉小学校の仮校舎として高倉神社の社務所を提供している。一方、学問の分野では高倉神社の毘沙門天像の奉納者・須藤駿河守の研究書や自身の聞き書き等を「己百斎筆話」に著している。

6．甘蔵の対立者

吉木に移った甘蔵は、一見順風満帆のように見受けられるが、実の所、地元有力者との対立があった。その地元有力者というのは三輪佐一郎という人物である。佐一郎は明治維新後、吉木村の副戸長を務めた人物であり、地域を物心両面で支えた人物である。佐一郎の三輪家というのは、祖先をたどると三輪善房という人物につながる。善房は、江戸時代初期、吉木村の代官を務めた人物である。江戸時代初期、初代福岡藩主・黒田長政の重臣で、黒崎城の城主を任命された井上之房（井上周防）は、三輪善房の叔父である。善房の母が之房の姉だったのである。そういったこともあって、井上之房がその晩年、吉木に隠居屋敷を構え、その幕所を龍昌寺に定めたのである。ただ井上家は之房の孫の代で没落、この時三輪家は武士を辞めて吉木村に土着、帰農して村の庄屋となり、代を重ねながら繁栄し、酒造業も営み富を蓄えた。よって明治維新後も吉木村では一番の大金持ちであり、祖先の由緒からも村の最有力者であった。その三輪家の当主である佐一郎は、甘蔵の海妻家が藩の下級武士であったことを見下し、ひいては甘蔵をも見下し、ことあるごとに甘蔵に反発、対立したといわれる。

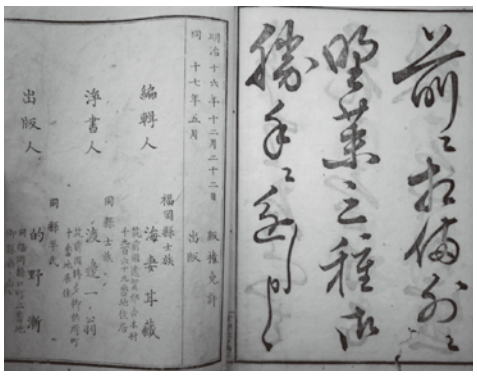

『小學習字本』海妻甘蔵
（松寿堂、明治17年　福岡県）

7．故郷に戻る

明治24年（１８９１）、甘蔵68歳の時、吉木村を出て生まれ故郷の福岡に戻る。福岡に戻ってから明治42年（１９０９）６月27日没する。享年86歳。亡骸は、福岡の成道寺に埋葬された。

8．おわりに

甘蔵が吉木村を引き払って８年後の明治32年（１８９９）、かつての門人等が発起人となって、甘蔵の碑（慶寿碑）が建てられた。場所は、吉木村の熊野神社の境内で、今でも境内の左側奥に「海妻先生の碑」と刻まれた見事で大きな碑が存在する。ちなみに、甘蔵の生涯の著者としては、文中に記した物以外では「筑前地誌略」、「光格天皇御遺事」、「仁孝天皇御遺事」がある。

9．余滴

甘蔵の碑文の書は、同じく福岡藩出身の早川勇の手による。早川は、遠賀郡虫生津村（現・遠賀町）の生まれで、幕末の動乱の中で高杉晋作・坂本龍馬・西郷隆盛と共に奔走した勤王の武士である。明治維新後は新政府に出仕して、最終的には元老院の大書記官を務めた。そんな早川が郷土の先輩のため一肌脱いだ仕事だったようである。今一つ、甘蔵が吉木に在住している間、何かと対立していた三輪佐一郎の碑（頌徳碑）が甘蔵の碑の左側に建てられている。これもまた運命のいたずらか、人の世の皮肉というべきであろうか。

辻　来夢・錦織智也
三浦明彦（遠賀町在住・郷土史家）

参考文献　三百藩家臣人名事典
新人物住来社
全国諸藩剣豪人名事典
新人物住来社
木綿間（創刊30号記念号）
岡垣歴史文化研究会

Ⅰ 明治初期の教育

岡垣にあった寺子屋と塾

幕藩体制が続いた18世紀中期（宝暦年間以降）ころから幕末にかけて、当時の民衆の日常生活や、生産活動の進展に伴い、読み、書きの必要と要求から、民衆の教育機関として寺子屋などが、全国的に急速な広がりを見せた。岡垣地域でも、このころからなりの寺子屋があったと確認されている。

明治23年に文部省が調査して、発行した『日本教育史資料』に、この時期の「私塾・寺子屋一覧」がある。

聞き取りによると明治初期、東黒山の田中孫平も寺子屋の師匠をしていたことがある。また、波津の真福寺にも寺子屋があった。これらの寺子屋では、いわゆる素読や手習い、それにそろばんを教えたもので、それが私塾ともなると、塾規を定め国学・漢学などを主にした講義で教授した。

私塾は、岡垣では吉木にあった「己百斎塾」が唯一のものである。これは福岡藩士だった海妻甘藏が吉木に定住し、明治二年以降開塾したもので、近郷の子弟が数多くその門をくぐった。

なお、糠塚では村人の求めで、安政6年（１８５９）林次敏を迎えて、1年余塾が開かれた。

学制頒布のころ

廃藩置県後の明治5年9月5日、明治新政府は学制を頒布した。このときだされた「学制序文」には「自分以後一般の人びとならずば邑に不学の戸なく、家に不学の人なからしめんことを期す」とあるように、国民皆学と義務教育をうち出した画期的なもので、このときから我が国は近代学校教育制度をしくことになる。これと同時に「小学教則」や「中学教則」も公布された。学制では福岡県は第6大学区で遠賀郡は、宗像・鞍手とともに、第33番中学区であり、吉木・高倉は第1、内浦、波津は第2、山田・糠塚は第4小学区になっていた。

明治6年4月には福岡・小倉・三潴の三県は第5大学区に改められた。同年山田・黒山・糠塚・戸切・海老津の5か村で、山田小学が設立された。明治7年上畑・高倉・吉木・野間・三吉・松原の6か村を対象として吉木小学が発足した。教師3名、生徒１５０余で吉木小学が設立された。『吉木統旧記』に教師安部寛治彦・麻生廟忍・門司彌左衛門の3人、生徒数１５０余とし、『福岡県史資料』第壱輯は教師2、生徒数１６５人となっている。同年3月大字内浦字高入に、通学区域を波津・原・内浦・手野の4村とする内浦小学が創立された。明治9年には遠賀郡は第4大学区となり、内浦小学は第2番区になっている。吉木校は旧福岡県では、大規模校の一つにあがっていた。

当時の小学は制度的にも草創期であり、教師費用等も民費で負担した。戸数割・人員割で、割り当てられており、明治8年高倉村の場合には戸数割18銭である。負担は教師給・教員宿料・大区学費・教員旅費・世話役旅費に及んでいる。明治10年の教員給よりすると、教師は各校２～３人と推定される。

中央で、公示された教則に従って旧福岡県は、明治7年に小学校則・教則が定められたが、それぞれで違っていた。しかし、管内統一の必要から明治10年4月「上・下小学教則改定」が示され同12月には再改正された。

その内容は課程を上・下２等に分け下等は満6歳から10歳、上等は10歳から満14歳までとした。各4か年、上・下各8級に分け毎級6か月の習業で、試験によって昇級・卒業させた。習業は１日５時間となっていた。

（平原弘稀）

山田小学校

明治六年、山田・黒山・糠塚・海老津・戸切の五か村協同で、山田村氏森神社の客殿を修理して授業を開始した。当初、日新小学校と称していた。これが岡垣地域での最初の小学校である。明治十年十一月二十八日、山田小学校から分離して糠塚小学校が設立開校された。だが同十七年、町村分画が改正されたことで実情に合わなくなり、明治二十年に山田・糠塚両校の合併が出願され、同年二月には講堂を新築し、同十四年になると炭鉱からの児童が急増し一〇〇〇人を超すまでになり校舎の増築が必要となった。十六年国民学校発足した。教師3名、生徒１５０余で吉木小学が設立された。『吉木統旧記』に教師安部寛治彦・麻生廟忍・門司彌左衛門の3人、生徒数１５０余とし、『福岡県史資料』第壱輯は教師2、生徒数１６５人となっている。同年3月大字内浦字高入に、通学区域を波津・原・内浦・手野の4村とする内浦小学が創立された。明治9年には遠賀郡は第4大学区となり、内浦小学は第2番区になっている。吉木校は旧福岡県では、大規模校の一つにあがっていた。

当時の小学は制度的にも草創期であり、教師費用等も民費で負担した。戸数割・人員割で、割り当てられており、明治8年高倉村の場合には戸数割18銭である。負担は教師給・教員宿料・大区学費・教員旅費・世話役旅費に及んでいる。明治10年の教員給よりすると、教師は各校２～３人と推定される。

中央で、公示された教則に従って旧福岡県は、明治7年に小学校則・教則が定められたが、それぞれで違っていた。しかし、管内統一の必要から明治10年4月「上・下小学教則改定」が示され同12月には再改正された。

その内容は課程を上・下２等に分け下等は満6歳から10歳、上等は10歳から満14歳までとした。各4か年、上・下各8級に分け毎級6か月の習業で、試験によって昇級・卒業させた。習業は１日５時間となっていた。

（平原弘稀）

山田小学校

明治六年、山田・黒山・糠塚・海老津・戸切の五か村協同で、山田村氏森神社の客殿を修理して授業を開始した。当初、日新小学校と称していた。これが岡垣地域での最初の小学校である。明治十年十一月二十八日、山田小学校から分離して糠塚小学校が設立開校された。だが同十七年、町村分画が改正されたことで実情に合わなくなり、明治二十年に山田・糠塚両校の合併が出願された。同校は明治十九年より簡易小学校となっていたが、この段階では合併は保留となり、同二十二年の町村制実施で矢矧村の発足に伴い、糠塚小学校は廃止され糠塚・黒山はもとの山田小学校に復した。これにより、矢矧村立山田尋常小学校となって通学区域も発足時の五地域に戻った。

明治二十三年、山田字宮ノ尾に工事費一二七七円七銭四厘で、建坪七〇坪の新校舎が十二月竣工した。

明治三十六年、校区内である戸切区の解原・河内地区から、通学校変更の訴えが出された。この地域から山田校に通学するには、一里二十町余（六キロメートル余）の遠距離である。しかし、この通学道路が狭く粘土質で通学困難であり、隣接の宗像郡吉武村吉留小学校に行きたいというものである。

これに対する矢矧村村会の議決は、次のとおりである。

本村大字戸切解原及河内学齢児童ノモ宗像郡吉武村エ寄留シ該村尋常校エ登校スルヲ以テ該校費トシテ通学生徒一名二付壱ケ年金壱円七拾銭ツヽ、補助セント欲スニ談判アラン事ニ決ス

以後、昭和三十九年に至るまで、この地域の子どもたちは現在の宗像市吉武小学校に通うことになる。

明治四十年、山田校は従来は三学級編成であったが、一学級増加のため仮教室を設け教室不足を補うことにした。しかし、同年十月岡垣・矢矧両村合併となりいったん廃校し、明治四十一年四月岡垣村立となった。小学校令改正に伴う義務教育延長のため、第五学年児童を吉木小学校に編入して、岡垣高等小学校に収容した。翌四十二年には第五、六学年は、同校で引き続き授業を受けた。

明治四十三年には、第五学年を収容するため氏森宮の客殿を修理して、二学級の仮教室としたが第六学年はそのまま岡垣高等小学校で授業を続けた。同年十月、山田区字登りの校舎の新築工事が着手されて、翌四十四年七月に新校舎が竣功し十月二十日開校式が行なわれた。また、高倉小学校もこの時廃止されて、高倉小学校もこの時廃止されて、高倉小学校もこの時廃止されて

プレイバック写真帳 岡垣 学校教育 グラフィティ Graffiti〈明治～昭和〉

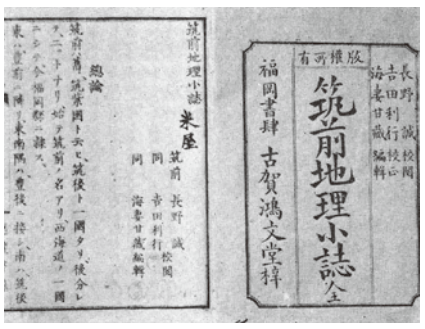

明治初期の教科書〈能美安男氏所蔵〉

大正初期の山田尋常小学校と卒業生

明治20年ころの吉木尋常小学校（吉木区矢口）

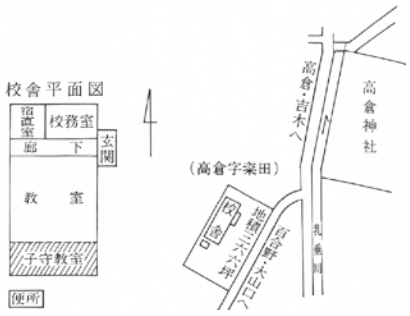

明治26年当時の高倉尋常小学校
〈『吉木小学校百年誌』〉

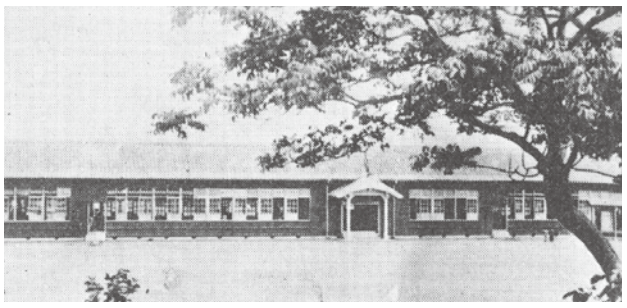
明治44年の吉木尋常高等小学校

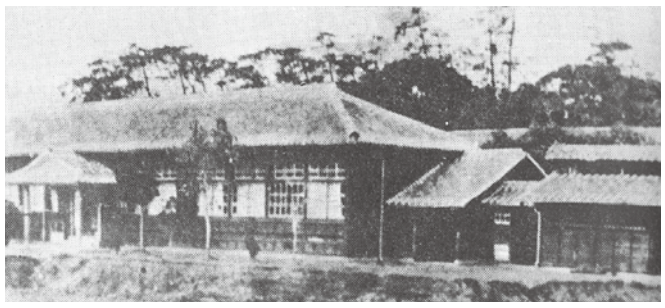
明治37年ころの内浦尋常小学校

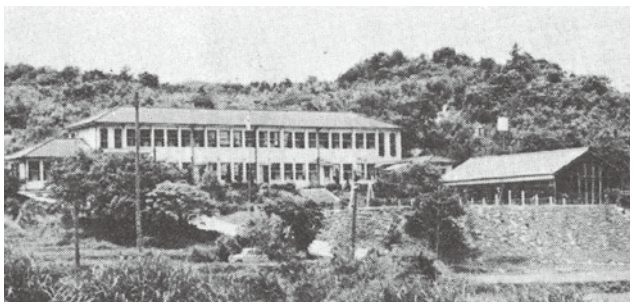
昭和43年までの戸切小学校（戸切字百合野）

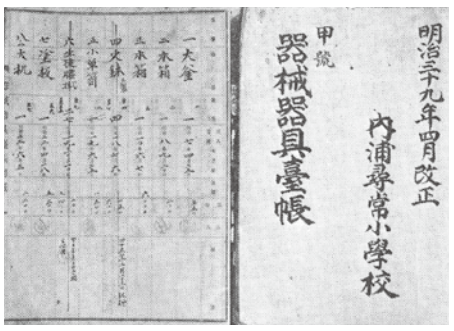

内浦尋常小学校備品台帳

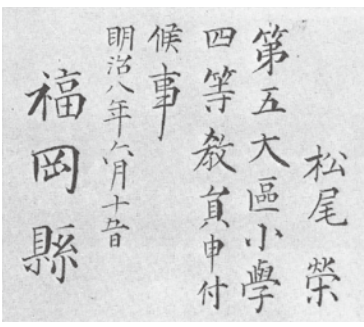

教員免許状〈松尾文書〉

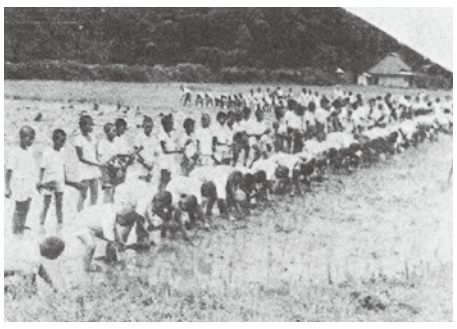
吉木校高等科男子生徒の田植風景（昭和16年）

明治40年ごろの6年生理科ノート（刀根博愛氏所蔵）

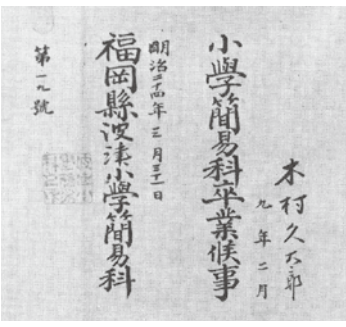

波津小学簡易科卒業証書
（木村千代雄氏提供）

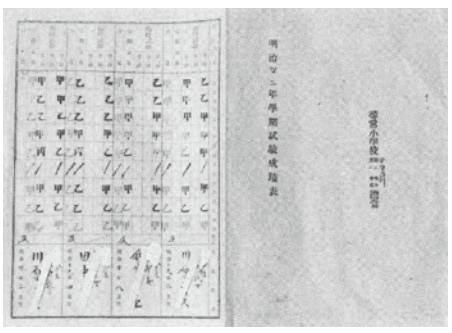
明治32年の成績表（小早川厳氏提供）

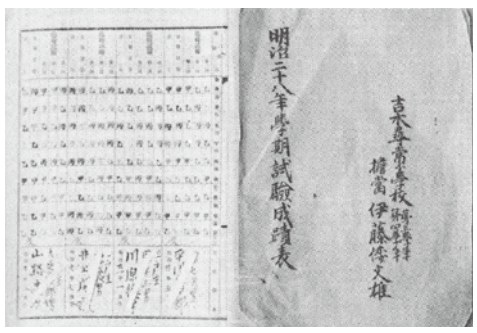
明治28年の学期試験成績表

上等小学

科目	定点
読物	15点
問答	14〃
算術	20〃
図画	10〃
講義	25〃
作文	10〃
記簿	10〃
習字	20

合点 124点最上等
〃 100点以上上等
〃 100点以下中等
〃 50点以下下等
下等及び１科零点の者は落第とする

下等小学

科目	定点
読物	9点
問答	10〃
算術	16〃
講義	15〃
作文	10〃
習字	15〃

合点 75点最上等
〃 70点以上上等
〃 70点以下中等
〃 25点以下下等
下等及び１科零点の者は落第とする

『福岡県教育百年史』
上等下等小学卒業大試験採点表

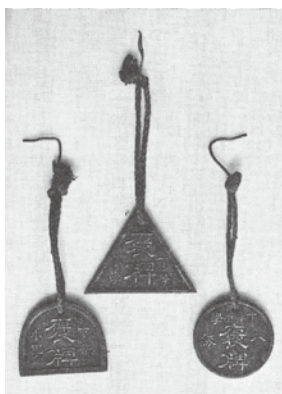
優秀な生徒に授与された褒牌
（井土成徳氏所蔵）

編集後記

地域活性化新聞「岡垣歴史新聞」も最終号（第５号）となりました。これまでのご愛読につきまして、厚くお礼申し上げます。学生ボランティアが地域貢献活動として実施してきたプロジェクトです。参加した延べ50名以上の学生は、地域社会について多くのことを学ぶとともに町民の方からの激励や賞賛に自己肯定感を高めることができました。あらためて感謝を申し上げます。この「岡垣歴史新聞（創刊号～第５号）」と昨年に完了したプロジェクト「岡垣学Ⅰ・Ⅱ・Ⅲ」を合わせてご活用いただき、岡垣町の「地域の魅力再発見！」に役立てていただければありがたいです。５年間のご支援、ご協力、ご愛読ありがとうございました。

（山田　明）

2020年度　地域連携事業【岡垣町／九州共立大学】『岡垣歴史新聞』プロジェクト・メンバー
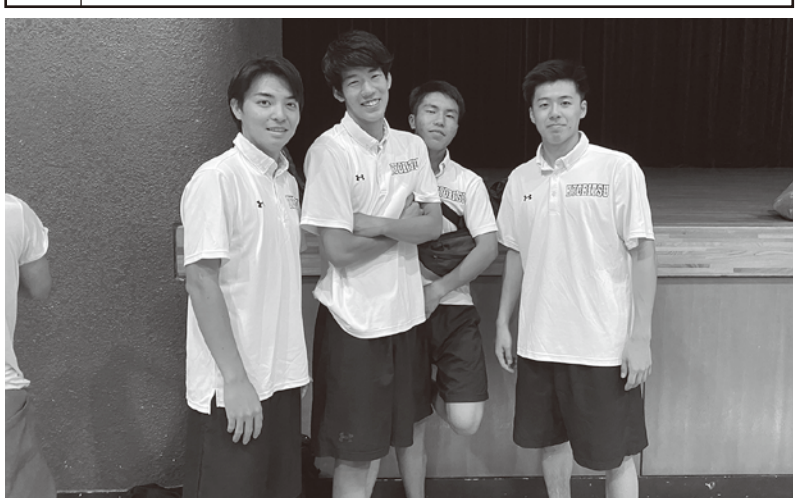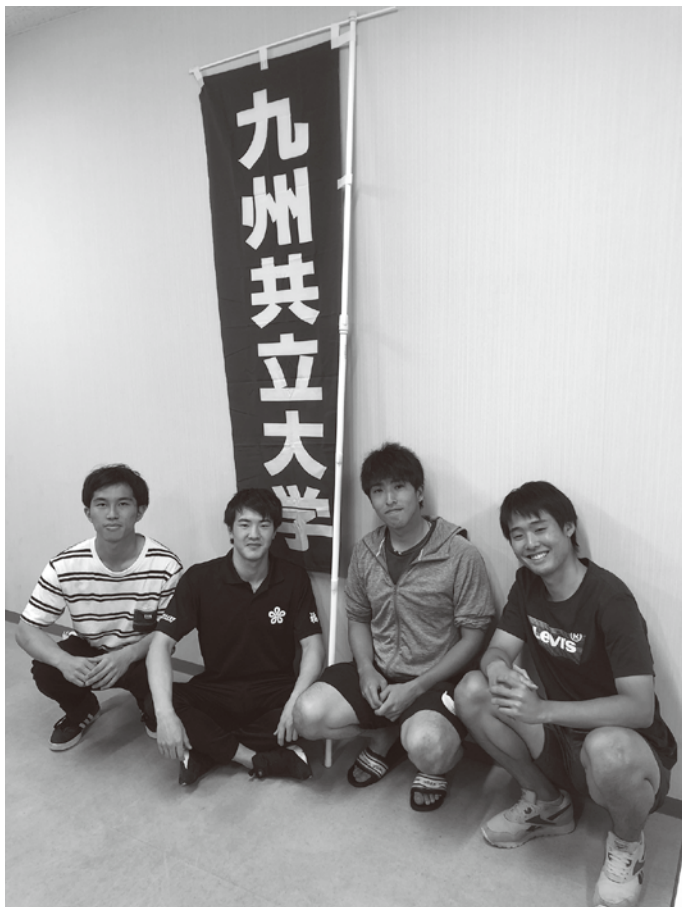
指導教員			九州共立大学スポーツ学部　山田　明
学生	スポーツ学部スポーツ学科	3年生	大庭海斉　尾首貴大 関健成　平原弘稀
		2年生	内藤隆介　當銘真人 錦織智也　辻来夢
協力			郷土史家（遠賀町在住）　三浦明彦